

„Założenia Nowej Perspektywy oraz Fundusze Europejskie 2021-2027 na założenie działalności gospodarczej„

Biała Podlaska, 21.12.2022 r.

Agenda spotkania

1. Informacja o Punktach Informacyjnych Funduszy Europejskich
2. Umowa Partnerstwa 2021-2027
3. Krajowy Plan Odbudowy i Zwiększania Odporności
4. Programy krajowe 2021-2027
 - a) Fundusze Europejskie na Infrastrukturę, Klimat i Środowisko
 - b) Fundusze Europejskie dla Nowoczesnej Gospodarki
 - c) Fundusze Europejskie dla Rozwoju Społecznego
 - d) Fundusze Europejskie dla Polski Wschodniej
 - e) Fundusze Europejskie na Rozwój Cyfrowy
5. Program Fundusze Europejskie dla Lubelskiego 2021-2027
6. Źródła Informacji
7. Założenie działalności gospodarczej – przedstawiciel Wojewódzkiego Urzędu Pracy

Wyszukaj lub wpisz polecenie

BK

Używa się: Mikrofon i głośniki komputera PC

- Aktywność
- Czat
- Zespoły
- Kalendarz
- Rozmowy
- Pliki
- ...
- Aplikacje
- Pomoc

Sieć

Punktów Informacyjny Funduszy Europejskich w województwie lubelskim

✓ GPI Lublin, ul. Stefczyka 3b, pok. 0.18,

tel.: 81 44 16 864, (65),

www.kontakt@feu.lubelskie.pl

✓ LPI Biała Podlaska, ul. Warszawska 14, pok. 319, tel.: 83 343 58 44,

bialapodlaska@feu.lubelskie.pl

✓ LPI Chełm, ul. Mickiewicza 37, pok. 112,

tel.: 82 565 19 21, 514 924 194, www.chelm@feu.lubelskie.pl

✓ LPI Zamość, ul. Partyzantów 3, pok. 22, tel.: 84 638 02 67, 514 923 981

zamosc@feu.lubelskie.pl

Punkt
Informacyjny
Fundusze Europejskie

Zapytaj o
**Fundusze
Europejskie**

Znajdź najbliższy
Punkt Informacyjny:
www.funduszeuropejskie.gov.pl

PIFE – Zakres Usług

Konsultacji udzielamy osobiście, mailowo i telefonicznie.

Podstawowe informacje

ILE i NA CO?

KTO?
Jaki podmiot ubiega się o
wsparcie

ZASIĘG
DZIAŁANIA?

Punkt
Informacyjny
Fundusze Europejskie

PIFE – FORMY USŁUG

Partnerstwo Publiczno-Prywatne

Od 1 stycznia 2022 roku w Głównym Punkcie Informacyjnym Funduszy Europejskich w Lublinie pracę rozpoczęli konsultanci ds. partnerstwa publiczno-privatnego (PPP).

Partnerstwo publiczno-privatne pozwala na wykorzystanie kapitału, wiedzy i doświadczenia przedsiębiorców w realizacji i finansowaniu inwestycji publicznych. W ten sposób można dostarczać wysokiej jakości usługi publiczne. Włączenie do tego typu przedsięwzięć finansowania z Funduszy Europejskich (tzw. formuła hybrydowa) dodatkowo zwiększa ich efektywność i płynące z ich realizacji korzyści przede wszystkim dla strony publicznej.

PIFE – FORMY USŁUG

Partnerstwo Publiczno-Prywatne cd.

Konsultanci w GPI wyjaśnią, czym jest PPP i jakie daje korzyści, wstępnie przeanalizują możliwości realizacji projektu w tej formule oraz wskażą ew. programy operacyjne, które pozwalają włączyć do projektu finansowanie z Funduszy Europejskich.

Konsultanci świadczą usługi zarówno w siedzibie GPI, jak również poza siedzibą Punktu – w formie warsztatów, szkoleń, czy spotkań indywidualnych z promotorami projektów (w formule stacjonarnej i on line) oraz w trybie komunikacji elektronicznej.

PIFE – FORMY USŁUG

Partnerstwo Publiczno-Prywatne, cd.

Zachęcamy Państwa do korzystania ze wsparcia specjalistów w PIFE. Jednocześnie informuję, że konsultanci ds. PPP pozostają do Państwa dyspozycji.

Kontakt w sprawie projektów PPP i projektów hybrydowych:

Główny Punkt Informacyjny Funduszy Europejskich w Lublinie,
ul. Stefczyka 3b, pokój 0.18, adresy e-mail:

agnieszka.brzozowska@lubelskie.pl,

krzysztof.prybula@lubelskie.pl,

drpo@lubelskie.pl,

tel. 81 44 16 864 oraz 81 44 16 865.

Strona internetowa
Lubelskiego

www.rpo.lubelskie.pl

Regionalnego Programu Operacyjnego Województwa

Serwis Regionalnego Programu
Województwa Lubelskiego

Unia Europejska

8 413

podpisane umowy

10 099 664 364

alokacja z UE (w zł)

10 242 013 179

dofinansowanie z UE w umowach (w zł)

[Perspektywa 2021-27](#) | [Skorzystaj](#) | [Realizuję projekt](#) | [O programie](#) | [Wiadomości](#) | [Promocja](#)

Szukaj

[Lubelskie dla Ukrainy](#) | [Kontakt](#)

Departament Wdrażania
Europejskiego Funduszu
Rozwoju Regionalnego

Departament Wdrażania
Europejskiego Funduszu
Społecznego

Lubelska Agencja
Wspierania
Przedsiębiorczości w
Lublinie

Wojewódzki Urząd
Pracy w Lublinie

Lokalny System
Informatyczny 2014
Generator wniosków
EFRR

Lokalny System
Informatyczny 2014
Generator wniosków
EFS

Rzecznik Funduszy
Europejskich

Skorzystaj z programu

Jak zacząć korzystać z Programu?

Znajdź dofinansowanie

Zobacz harmonogram, ogłoszenia i
wyniki naborów wniosków

Realizuję projekt

Dowiedz się więcej o Programie

Nowa Perspektywa Finansowa UE 2021-2027

Umowa Partnerstwa 2021-2027

Nowa Perspektywa Finansowa UE 2021-2027

Czym jest Umowa Partnerstwa?

KONTEKST EUROPEJSKI

Umowa Partnerstwa jest umową określającą warunki efektywnego i skutecznego korzystania z Funduszy Europejskich od 1 stycznia 2021 r. do 31 grudnia 2027 r. (zgodnie z art. 8 rozporządzenia ogólnego dla polityki spójności (nr 2018/0196))

KONTEKST KRAJOWY

Umowa Partnerstwa jest umową określającą uwarunkowania, cele i kierunki wykorzystania środków pochodzących z budżetu Unii Europejskiej, przygotowaną z udziałem partnerów społecznych i gospodarczych oraz zatwierdzoną przez Komisję Europejską (zgodnie z art. 5 ust. 9a ustawy z dnia 6 grudnia 2006 r. o zasadach prowadzenia polityki rozwoju)

Umowa Partnerstwa na lata 2021 – 2027

Umowa Partnerstwa jest podstawowym dokumentem, który określa współpracę UE z Polską. Określa cele i sposób inwestowania funduszy unijnych z polityki spójności, na którą w przyszłej perspektywie będziemy mieli dostęp do kwot: 72,2 miliarda euro, oraz środków z Funduszu na rzecz Sprawiedliwej Transformacji o wartości 3,8 miliarda euro. Łącznie to około 76 miliardów euro – 60 % będzie przekazane do Programów Krajowych a 40 % do Programów Regionalnych.

Pieniądze dostępne w ramach polityki spójności zostaną przeznaczone na realizację inwestycji w innowacje, przedsiębiorczość, cyfryzację, infrastrukturę, ochronę środowiska, energetykę, edukację i sprawy społeczne.

Polskie potrzeby rozwojowe nie są jedynym czynnikiem wpływającym na sposób inwestowania tych środków. Znaczenie mają również priorytety unijne, takie jak badania, innowacje, cyfryzacja, klimat i środowisko, a także rozporządzenia wydawane na poziomie UE.

Polityka spójności na lata 2021-27 obejmuje fundusze:

- Europejski Fundusz Rozwoju Regionalnego (EFRR)
- Europejski Fundusz Społeczny+ (EFS+)
- Fundusz Spójności (FS),
- Europejski Fundusz Morski i Rybacki i Akwakultury (EFMR)
- Fundusz Sprawiedliwej Transformacji (FST)

Fundusze te wzajemnie się uzupełniają.

Z kolei środki z **Funduszu na rzecz Sprawiedliwej Transformacji** zostaną skierowane na łagodzenie skutków transformacji w kierunku gospodarki neutralnej dla klimatu. Skorzystają z niego województwa:

śląskie, małopolskie, dolnośląskie, wielkopolskie i łódzkie.

Nowa Perspektywa Finansowa UE 2021-2027

Główne uwarunkowania nowej perspektywy finansowej

Priorytety wynikające
z Europejskiego
Zielonego Ładu

Priorytety wynikające
z Agendy Cyfrowej

Konsekwencje
COVID-19

Uwarunkowania
wynikające z krajowych
dokumentów
strategicznych

Nowa Perspektywa Finansowa UE 2021-2027

Cele polityki spójności realizowane w Umowie Partnerstwa

- 1 Bardziej inteligentna Europa
- 2 Bardziej przyjazna dla środowiska niskoemisyjna Europa
- 3 Lepiej połączona Europa
- 4 Europa o silniejszym wymiarze społecznym
- 5 Europa bliżej obywateli
- 6 Umożliwienie regionom i obywatelom łagodzenia społecznych, gospodarczych i środowiskowych skutków transformacji w kierunku gospodarki neutralnej dla klimatu

Europejska Współpraca Terytorialna

Krajowy Plan Odbudowy i Zwiększania Odporności

Instrument na rzecz Odbudowy i Zwiększania Odporności

Cel RRF

Promowanie spójności gospodarczej, społecznej i terytorialnej UE poprzez zwiększenie odporności i zdolności dostosowawczych, łagodzenie społecznych i gospodarczych skutków kryzysu oraz wspieranie transformacji ekologicznej i cyfrowej

Główne cechy RRF

- największy z zaproponowanych instrumentów wsparcia w ramach Funduszu Odbudowy
- wsparcie reform i powiązanych z nimi inwestycji
- tymczasowy charakter

Krajowy Plan Odbudowy i Zwiększania Odporności

Krajowy Plan Odbudowy powstał w Ministerstwie Funduszy i Polityki Regionalnej. Tego typu dokument opracowuje każde z państw członkowskich Unii Europejskiej. KPO jest podstawą do skorzystania z **Instrumentu Odbudowy i Zwiększenia Odporności (Fundusz Odbudowy)**. Wartość Instrumentu to około 750 miliardów euro. Z tej puli **Polska będzie miała do dyspozycji ponad 35 miliardów euro**. Na tę kwotę składają się dotacje (23,9 MLD EURO) oraz pożyczki (11,5 MLD EURO)

Celem głównym KPO jest:

- **zwiększenie produktywności gospodarki oraz**
- **tworzenie wysokiej jakości miejsc pracy.**

KPO składa się z 54 inwestycji i 48 reform

Zgodnie z celami UE znaczną część budżetu przeznaczymy na cele klimatyczne (42,7%) oraz na transformację cyfrową (20,85%)

Obszary wsparcia

- Odporność i konkurencyjność gospodarki,
- Zielona energia i zmniejszenie energochłonności,
- Transformacja cyfrowa,
- Efektywność, dostępność i jakość systemu ochrony zdrowia,
- Zieloną, inteligentną mobilność
- Poprawa jakości instytucji i warunków realizacji KPO.

Krajowy Plan Odbudowy i Zwiększania Odporności

RRF to instrument centralnie zarządzany przez KE. Instrument w całości objęty zasadą nieczynienia znaczącej szkody środowisku (DNSH).

W KPO mogą być włączone reformy i inwestycje, które rozpoczęły się po 01.02.2020 r. Ich realizacja musi się zakończyć do 31 sierpnia 2026 r.

Podstawą rozliczania się z KE i przekazywania środków (w cyklu co pół roku) jest realizacja tzw. kamieni milowych i wskaźników (czyli rozlicza się nie koszty a faktycznie osiągnięte efekty).

Z Działań KPO mogą korzystać:

- przedsiębiorcy,
- instytucje publiczne,
- inne podmioty społeczno-gospodarcze.

W każdym z obszarów KPO przewidziane są także działania na rzecz spójności terytorialnej skierowane do:

- obszarów wiejskich,
- miast,
- miejsc, które szczególnie odczuły skutki pandemii.

Planowane nabory dostępne pod linkiem: <https://www.gov.pl/web/planodbudowy/nabory>

Na co chcemy przeznaczyć środki z RRF?

ZIELONA TRANSFORMACJA

- poprawa jakości powietrza
- elektromobilność, paliwa alternatywne
- ochrona środowiska
- inwestycje w OZE
- zielona transformacja miast i obszarów funkcjonalnych

CZYSTY TRANSPORT

- kolej
- cyfryzacja transportu
- bezpieczeństwo
- dostępność

NOWOCZESNA GOSPODARKA

- infrastruktura badawcza
- innowacyjne przedsiębiorstwa
- Przemysł 4.0
- GOZ

ZDROWIE

- infrastruktura podmiotów leczniczych
- rozwój kadr systemu ochrony zdrowia
- badania naukowe i rozwój sektora farmaceutycznego
- cyfryzacja ochrony zdrowia

TRANSFORMACJA CYFROWA

- szybkie sieci
- e-administracja i e-społeczeństwo
- powszechny dostęp do szybkiego Internetu
- cyberbezpieczeństwo

RYNEK PRACY

- elastyczne formy zatrudnienia
- aktywność zawodowa
- poprawa dostępu do opieki nad dziećmi do lat 3
- uczenie się przez całe życie

EDUKACJA

- rozwiązania cyfrowe w edukacji
- szkolnictwo zawodowe

Fundusze Europejskie 2021 – 2027 – podział na Programy Krajowe

Podział środków na poszczególne programy krajowe:

Program Fundusze Europejskie na Infrastrukturę, Klimat i Środowisko 2021-2027 – ponad 24 mld euro

Program Fundusze Europejskie dla Nowoczesnej Gospodarki 2021-2027 – około 7,9 mld euro

Program Fundusze Europejskie dla Rozwoju Społecznego 2021-2027 – około 4 mld euro

Program Fundusze Europejskie na Rozwój Cyfrowy 2021-2027 – 2 mld euro

Program Fundusze Europejskie dla Polski Wschodniej 2021-2027 – około 2,6 mld euro

Program Fundusz na rzecz Sprawiedliwej Transformacji – około 3,8 mld euro

Program Fundusze Europejskie na Pomoc Techniczną 2021-2027 – 0,5 mld euro

Program Fundusze Europejskie Pomoc Żywnościowa 2021-2027 – 0,2 mld euro

Program Fundusze Europejskie dla Rybactwa 2021-2027 – 0,5 mld euro

Programy INTERREG EUROPA Środkowa 2021-2027 – 0,5 mld euro

Regionalne Programy Operacyjne – ok. 28 mld Euro (21 mld euro podzielone, a ok. 7 mld euro w ramach Kontraktów Programowych).

Program Fundusze Europejskie na Infrastrukturę, Klimat, Środowisko 2021-2027

Fundusze Europejskie na Infrastrukturę, Klimat, Środowisko (FEnIKS) Budżet - ponad 29,3 mld euro (24,2 mld – wkład UE)

Założenia programu:

- obniżenie emisyjności gospodarki transformację w kierunku gospodarki przyjaznej środowisku i o obiegu zamkniętym
- budowę efektywnego i odpornego systemu transportowego o jak najniższym negatywnym wpływie na środowisko naturalne
- dokończenie realizacji odcinków sieci bazowej TEN-T do roku 2030
- poprawę bezpieczeństwa transportu i zapewnienie równego dostępu do opieki zdrowotnej oraz poprawę odporności systemu ochrony zdrowia
- wzmocnienie roli kultury w rozwoju społecznym i gospodarczym

Fundusze Europejskie na Infrastrukturę, Klimat, Środowisko (FEnIKS) Budżet - ponad 29,3 mld euro (24,2 mld – wkład UE)

Celem programu jest uzyskanie większej efektywności energetycznej w sektorze **mieszkalnictwa**, budynków **użyteczności publicznej** i **przedsiębiorstw** oraz zwiększenie udziału **zielonej energii** z odnawialnych źródeł energii w końcowym zużyciu energii.

Inwestycje w infrastrukturę energetyczną mają przynieść poprawę jakości i bezpieczeństwa funkcjonowania **sieci elektroenergetycznych** oraz rozwój inteligentnych **sieci gazowych** i wzrost ich znaczenia w nowoczesnym, zielonym systemie energetycznym. Inwestycje w sektorze środowiska mają przyczynić się do większej odporności na zmiany klimatu (w tym na susze i powodzie) oraz ochronę **dziedzictwa przyrodniczego** (wzrost zdolności retencyjnych oraz poprawę systemów monitorowania i zarządzania kryzysowego).

Fundusze Europejskie na Infrastrukturę, Klimat, Środowisko (FEnIKS) Budżet - ponad 29,3 mld euro (24,2 mld – wkład UE)

W Programie jest zaplanowane dążenie do poprawy gospodarowania **wodą pitną** oraz **ściekami komunalnymi**, a także **odpadami komunalnymi**.

Planowane jest wzmocnienie ochrony **bioróżnorodności i naturalnych ekosystemów**, rozwijanie systemów monitorowania zasobów przyrodniczych, aby ułatwić ich ochronę.

Działania w ramach Programu koncentrują się także na zmniejszeniu emisji w transporcie, rozwijaniu **transportu szynowego** w tym w miastach, mają zwiększyć dostępność **komunikacji zbiorowej**, a także poprawić alternatywne wobec dróg łańcuchy logistyczne (porty morskie, drogi wodne śródlądowe, przewozy intermodalne).

W celu poprawy spójności komunikacyjnej i ograniczenia wykluczenia komunikacyjnego planuje się budowę nowych i **modernizację istniejących linii kolejowych oraz dróg krajowych**, w tym obwodnic miast.

Dzięki Programowi będą podejmowane inwestycje w kluczowych obszarach **systemu ochrony zdrowia**, które przyczynią się do wzrostu dostępności pacjentów do wysokiej jakości usług zdrowotnych oraz większej ich skuteczności.

W sektorze kultury zaplanowane są działania mające na celu **ochronę zabytków** o światowym i krajowym znaczeniu zarówno ruchomych i nieruchomych. Jednocześnie będą rozwijane instytucje kultury oraz będą wspierane działania w obszarze ich adaptacji do nowych funkcji kulturalnych i społecznych.

Projekt Programu został zaakceptowany przez Komisję Europejską.

Fundusze Europejskie na Infrastrukturę, Klimat, Środowisko (FEnIKS) Budżet - ponad 29,3 mld euro (24,2 mld – wkład UE)

Oferta Programu skierowana jest do m.in.:

- przedsiębiorstw,
- jednostek samorządu terytorialnego,
- podmiotów świadczących usługi publiczne w ramach realizacji obowiązków własnych jednostek samorządu terytorialnego,
- właścicieli budynków mieszkalnych,
- państwowych jednostek budżetowych i administracji publicznej,
- dostawców usług energetycznych,
- zarządców dróg krajowych i linii kolejowych,
- służb ratowniczych (ratownictwo techniczne) i odpowiedzialnych za bezpieczeństwo ruchu,
- Państwowej Straży Pożarnej,
- podmiotów zarządzających portami lotniczymi oraz portami morskimi,
- organizacji pozarządowych,
- instytucji ochrony zdrowia, instytucji kultury,
- kościołów i związków wyznaniowych.

Program Fundusze Europejskie dla Nowoczesnej Gospodarki 2021-2027

Fundusze Europejskie dla Nowoczesnej Gospodarki (FENG) Budżet - ok 7,9 mld euro

Założenia programu:

- zwiększenie potencjału w zakresie badań i innowacji oraz wykorzystywanie zaawansowanych technologii;
- wzrost konkurencyjności MŚP;
- rozwinięcie umiejętności na rzecz inteligentnej specjalizacji, transformacji przemysłowej i przedsiębiorczości;
- transformacja gospodarki w kierunku Przemysłu 4.0 oraz zielonych technologii

Planowane działania:

- Wsparcie dla przedsiębiorców
- Granty na Eurogranty
- Współfinansowanie działań prowadzonych przez Europejskie Huby Innowacji Cyfrowych (European Digital Innovation Hubs)
- Promocja marki innowacyjnych MŚP
- Programy rozwojowe dla innowacyjnych spółek (o charakterze akceleryjnym i post-akceleryjnym)
- Wsparcie indywidualnych innowatorów
- Rozwój przedsiębiorstw poprzez wsparcie klastrów
- Rozwój przedsiębiorstw poprzez wsparcie ośrodków innowacji

Fundusze Europejskie dla Nowoczesnej Gospodarki (FENG) Budżet - ok 7,9 mld euro

Osiągnięcie powyższych założeń będzie możliwe poprzez realizację inwestycji pogrupowanych w cztery priorytety:

I – Wsparcie dla przedsiębiorców, czyli zapewnienie dofinansowania w obszarach B+R, wdrożeń nowych rozwiązań, infrastruktury B+R, internacjonalizacji, rozwoju kompetencji, automatyzacji i robotyzacji, zielonej gospodarki. Firmy mogą albo przeprowadzić prace B+R albo wdrożyć ich wyniki.

II – Środowisko przyjazne innowacjom - tworzenie warunków sprzyjających wprowadzaniu innowacji. Większość pieniędzy z niego trafi do szeroko pojmowanych instytucji otoczenia biznesu. Będzie atrakcyjną propozycją dla firm - kredyt technologiczny, czyli połączenie kredytu z dotacją na wdrożenie innowacji, które bazują na wynikach prac B+R.

III - Zazielenienie przedsiębiorstw, Oferta obejmie zielony fundusz gwarancyjny, kredyt ekologiczny oraz projekty IPCEI [Important Projects of Common European Interest, czyli Ważne Projekty Stanowiące Przedmiot Wspólnego Europejskiego Zainteresowania]. Te ostatnie dotyczą m.in. wysokowydajnych technologii wodorowych. Uzupełnieniem będą zamówienia publiczne na prace B+R nad rozwiązaniami i produktami jeszcze nieistniejącymi na rynku. Chodzi o takie innowacje, które są pożądane ze względów społecznych i środowiskowych, bo wspierają transformację gospodarki w kierunku niskoemisyjności.

IV - Pomoc techniczna, czyli zapewnienie systemowego wsparcia dla potencjalnych beneficjentów poprzez realizację działań zachęcających i ułatwiających ubieganie się o środki z Programu, kontynuacja STEP, wspieranie beneficjentów w realizacji projektów, a także zapewnienie wsparcia administracyjnego w realizacji Programu.

Ze wsparcia w Programie będą wyłączone badania podstawowe

Fundusze Europejskie dla Nowoczesnej Gospodarki (FENG) Budżet - ok 7,9 mld euro

Wsparcie dla przedsiębiorców

FENG stwarza możliwość finansowania projektów kompleksowych, a zarazem idealnie dopasowanych do potrzeb przedsiębiorstwa. Zapewnia to nowy system komponowania projektów zawarty w I prioritycie programu, czyli obszarze wsparcia. Teraz składają się one z tzw. modułów, które dzielą się na obowiązkowe oraz opcjonalne i odpowiadają poszczególnym etapom wdrażania innowacji.

Moduły obowiązkowe	Moduły nieobowiązkowe
<ul style="list-style-type: none">•B+R•wdrożenie innowacji	<ul style="list-style-type: none">•infrastruktura B+R•internacjonalizacja•kompetencje•cyfryzacja•zazielenienie przedsiębiorstw

Fundusze Europejskie dla Nowoczesnej Gospodarki (FENG) Budżet - ok 7,9 mld euro

W modułach obligatoryjnych małe i średnie przedsiębiorstwa (MŚP) mogą zdecydować, który obowiązkowy moduł wybiorą. Natomiast duże firmy są zobowiązane zawsze zadeklarować B+R. Z pozostałych, nieobowiązkowych modułów jedni i drudzy mogą korzystać na tych samych zasadach, czyli według indywidualnych potrzeb.

Jaka jest główna zaleta takiej struktury programu?

Elastyczność, dostosowanie do potrzeb i możliwości konkretnego przedsiębiorstwa. Także przyjazne procedury. Teraz wszystko można załatwić w jednym naborze, w ramach jednego wniosku składanego do jednej instytucji.

Korzyści i nowości dla wdrażających innowacje

- **1 wniosek do 1 instytucji** - łatwa procedura. Firmy z sektora MŚP i ich konsorcja składają wnioski do PARP, a firmy duże lub konsorcja z organizacjami badawczymi do NCBR.
- **Roczne alokacje i tryb ciągły** - konkursy są ciągłe i trwają do roku, przedsiębiorca może składać dokumenty konkursowe bez pośpiechu. Robi to wtedy, gdy jest gotowy.
- **Modułowość** - elastyczność, dopasowanie i znaczące przyspieszenie procesu wdrażania innowacji.

Fundusze Europejskie dla Nowoczesnej Gospodarki (FENG) Budżet - ok 7,9 mld euro

Jakie konkursy w pierwszej kolejności i dla kogo?

Według planów jako pierwsze wystartują nabory wniosków na:

„Wsparcie dla przedsiębiorców” (z I priorytetu),

„Kredyt na innowacje technologiczne” (z II priorytetu),

„Międzynarodowe Agendy Badawcze” (z II priorytetu).

O wsparcie będą mogli ubiegać się wszyscy zainteresowani prowadzeniem działalności B+R i innowacyjnej, niezależnie od wielkości firmy. Szanse mają małe, średnie i duże przedsiębiorstwa. Nie ma także znaczenia, czy projekt ma być realizowany samodzielnie, czy w konsorcjum.

Warto zwrócić uwagę na ofertę dla dużych, uznanych zespołów badawczych. Mogą z niej skorzystać organizacje, które w badaniach wiodą prym w skali światowej. To MAB – Międzynarodowe Agendy Badawcze. MAB stawia na projekty, w których możliwe będzie osiągnięcie doskonałości naukowej i międzynarodowej konkurencyjności badań. Dzięki dotacjom można m.in. powołać w Polsce nowe zespoły i organizacje badawcze i zaprosić do nich wybitnych naukowców z całego świata. To pozwoli prowadzić wysokiej jakości badania i prace rozwojowe dotyczące aktualnych, dobrze sprecyzowanych wyzwań naukowych.

Fundusze Europejskie dla Nowoczesnej Gospodarki (FENG) Budżet - ok 7,9 mld euro

Czy trzeba się będzie spieszyć ze składaniem wniosku?

Nie trzeba się śpieszyć. Według planu będą wyodrębnione roczne alokacje i tryb ciągły naboru. To oznacza, że dany konkurs trwa przez kilka miesięcy, a wnioski będą rozpatrywane na bieżąco. Nie ma więc obawy, że wsparcie otrzymają te firmy, które reagują najszybciej.

Podstawą sukcesu jest dobry wniosek i jego ocena merytoryczna. Dlatego warto poświęcić czas, by starannie go przygotować.

Zachęcamy do śledzenia aktualności na www.feng.gov.pl oraz korzystania z bezpłatnych usług informacyjnych takich jako STEP i Innovation Coach. Dzięki temu przedsiębiorcy na spokojnie przygotowują się do ubiegania o pieniądze z FENG już od pierwszego naboru.

Program został zatwierdzony przez Komisję Europejską 27 września 2022 r.

Program Fundusze Europejskiej dla Rozwoju Społecznego 2021-2027

Fundusze Europejskie dla Rozwoju Społecznego 2021-2027 (FERS) Budżet całego Programu: 21,9 mld zł, wkład UE: 18,5 mld zł.

Program Fundusze Europejskie dla Rozwoju Społecznego 2021-2027 (FERS) jest instrumentem realizacji Celu 4 „Europa o silniejszym wymiarze społecznym”.

W programie FERS zakładane jest wsparcie przyczyniające się do usprawnienia funkcjonowania różnych polityk publicznych, w tym m.in. do poprawy sytuacji osób na **rynku pracy**, zwiększenia dostępności dla **osób ze szczególnymi potrzebami**, zapewnienia opieki nad dziećmi, podnoszenia jakości **edukacji i rozwoju kompetencji**, integracji społecznej, rozwoju usług społecznych i **ekonomii społecznej** oraz **ochrony zdrowia**.

Zakładane cele Programu

- wsparcie **samozatrudnienia** poprzez udzielanie preferencyjnych **pożyczek** na rozpoczęcie własnej działalności gospodarczej
- rozwój potencjału instytucji i **służb rynku pracy**
- **wpieranie przedsiębiorców**, innych pracodawców oraz ich pracowników w obszarach kluczowych dla rozwoju społeczno-gospodarczego kraju
- poprawa jakości **systemów kształcenia** oraz rozwój edukacji włączającej
- wspieranie procesu uczenia się przez całe życie, w tym **kompetencji cyfrowych osób dorosłych**
- wsparcie systemu **szkolnictwa wyższego**, w tym w dostosowaniu oferty do wyzwań związanych z cyfrową i zieloną transformacją
- wspieranie instytucji odpowiedzialnych za **integrację społeczno-zawodową** migrantów
- rozwój potencjału instytucji działających w sferze **integracji społecznej**, usług społecznych i ekonomii społecznej

Fundusze Europejskie dla Rozwoju Społecznego 2021-2027 (FERS) Budżet całego Programu: 21,9 mld zł, wkład UE: 18,5 mld zł.

Zakładane cele Programu, cd.:

- rozwój opieki nad najmłodszymi dziećmi m.in. poprzez tworzenie miejsc opieki **nad dziećmi do lat 3** i podnoszenie kompetencji kadr w tym obszarze
- zapewnienie równych szans dla **osób z niepełnosprawnościami**
- wsparcie systemu ochrony zdrowia, w tym kształcenie **poddyplomowe lekarzy, pielęgniarek, położnych** oraz innych zawodów związanych z ochroną zdrowia
- budowanie potencjału partnerów społecznych i **organizacji społeczeństwa obywatelskiego**
- rozwój innowacji społecznych i **upowszechnianie przetestowanych rozwiązań.**

Program kierowany jest przede wszystkim do:

- jednostek samorządu terytorialnego (jst)
- osób z niepełnosprawnościami oraz ich rodzin
- rodziców dzieci do lat 3
- organizacji pozarządowych
- przedsiębiorców i pracodawców
- partnerów społecznych
- organizacji społeczeństwa obywatelskiego
- podmiotów ekonomii społecznej i przedsiębiorstw społecznych
- nauczycieli i organów prowadzących szkoły
- uczelni, jednostek naukowych
- lekarzy, pielęgniarek i innych kadr systemu ochrony zdrowia, podmiotów systemu ochrony zdrowia.

Fundusze Europejskie na Rozwój Cyfrowy (FERC) Budżet całego Programu - 11,4 mld zł, wkład UE - 9,1 mld zł.

Program Fundusze Europejskie na Rozwój Cyfrowy 2021-2027 jest kontynuacją Programu Polska Cyfrowa 2014-2020 i stanowi kolejny etap cyfrowej transformacji kraju. Zakres wsparcia w ramach Programu jest komplementarny ze wsparciem pozostałych programów realizujących cele polityki spójności na lata 2021-2027 oraz innych instrumentów krajowych i unijnych. Ryzyko pokrywania się obszarów wsparcia będzie niwelowała przyjęta linia demarkacyjna uzgodniona między poszczególnymi programami krajowymi i regionalnymi.

Pandemia COVID-19 pokazała jak istotny jest szybki rozwój ww. obszarów dla sprawnego funkcjonowania gospodarki i społeczeństw w czasie tego typu zagrożeń. To dzięki procesowi cyfryzacji możliwa jest zdalna praca i edukacja, korzystanie z e-usług publicznych, w tym usług zdrowotnych, a także robienie zakupów czy załatwianie spraw w banku bez wychodzenia z domu.

Program kierowany jest przede wszystkim do:

- przedsiębiorców,
- administracji publicznej,
- organizacji pozarządowych,
- podmiotów systemu szkolnictwa wyższego i nauki,
- podmiotów leczniczych,
- instytucji kultury.

Fundusze Europejskie na Rozwój Cyfrowy (FERC) Budżet całego Programu - 11,4 mld zł, wkład UE - 9,1 mld zł.

Założenia Programu

- budowa społeczeństwa gigabitowego w Polsce** poprzez zwiększenie dostępu do ultraszybkiego internetu szerokopasmowego.
- udostępnienie zaawansowanych e-usług** pozwalających w pełni na elektroniczne załatwienie spraw obywateli i przedsiębiorców (4 i 5 stopień e-dojrzałości usług), standaryzacja i konsolidacja istniejących e-usług oraz dalsza cyfryzacja procesów administracyjnych.
- zapewnienie cyberbezpieczeństwa** poprzez wsparcie w ramach nowego dedykowanego obszaru interwencji, a tym samym bezpieczeństwa wymiany danych i elektronicznego załatwiania spraw.
- rozwój gospodarki opartej na danych** wykorzystującej najnowsze technologie cyfrowe, tj. digitalizacja, dostęp i wykorzystanie danych, dzięki czemu powstaną nowe usługi i aplikacje w oparciu o dane.
- rozwój współpracy międzysektorowej** na rzecz tworzenia cyfrowych rozwiązań problemów społeczno-gospodarczych,
- wsparcie rozwoju zaawansowanych kompetencji cyfrowych**, w tym również w obszarze cyberbezpieczeństwa.

Program Fundusze Europejskie dla Polski Wschodniej 2021-2027

Program Fundusze Europejskie dla Polski Wschodniej 2021-2027 Budżet 2,65 mld euro

Program Fundusze Europejskie dla Polski Wschodniej na lata 2021-2027 jest kontynuacją wsparcia makroregionu Polski Wschodniej oferowanego w dwóch ostatnich perspektywach UE (2007-2013 oraz 2014-2020). Głównym celem programu jest utrwalenie warunków sprzyjających konkurencyjności makroregionu oraz wyższej jakości życia w Polsce Wschodniej.

Zakładane cele szczegółowe programu to:

1. Wsparcie **konkurencyjności i innowacyjności** przedsiębiorstw,
2. Zwiększenie atrakcyjności miast i podniesienie jakości życia mieszkańców w dobie **zmian klimatu**,
3. Zwiększenie dostępności **transportowej** Polski Wschodniej,
4. Rozwój społeczno-gospodarczy dzięki **turystyce**.

Ważne! Program realizowany będzie na terenie następujących województw: lubelskie, podkarpackie, podlaskie, świętokrzyskie, warmińsko-mazurskie oraz region mazowiecki regionalny (woj. mazowieckie z wyłączeniem W-wy i 9-ciu powiatów ją otaczających-tzw. region statystyczny mazowiecki regionalny).

Program Fundusze Europejskie dla Polski Wschodniej 2021-2027 Budżet 2,65 mld euro

W Programie przewidziano wsparcie w następujących obszarach:

- **przedsiębiorczość** (np. wsparcie firm typu start-up); wykorzystanie procesów wzorniczych w MŚP, automatyzacja i robotyzacja MŚP, transformacja modeli biznesowych w kierunku Gospodarki Obiegu Zamkniętego, pożyczki dla MŚP – inwestycje w turystykę;
- **energia i klimat, inteligentne SE,**
- **adaptacja do zmian klimatu**
- **zrównoważona mobilność miejska;**
- **transport** rozbudowa ponadregionalnej infrastruktury drogowej i kolejowej;
- **zrównoważona turystyka** (tworzenie ponadregionalnych szlaków turystycznych).

Program został zatwierdzony przez Komisję Europejską 6 października 2022 roku.

Program Fundusze Europejskie dla Polski Wschodniej 2021-2027 Budżet 2,65 mld euro

Kto będzie mógł aplikować ?

Program skierowany jest w szczególności do:

- mikro, małych i średnich przedsiębiorstw prowadzących działalność lub zamierzających prowadzić działalność na terenie makroregionu;
- ośrodków innowacji (m.in.: parki naukowo-technologiczne, parki naukowe, inkubatory technologiczne) jako animatorów Platform startowych dla start-upów;
- przedsiębiorstw energetycznych;
- jednostek samorządu terytorialnego:
 - samorządów województw (zarządców dróg wojewódzkich);
 - miast i ich obszarów funkcjonalnych;
 - samorządów województw, gmin (w tym m.in. realizujących projekty w partnerstwie z organizacjami pozarządowymi i innymi partnerami lokalnymi) tworzących ponadregionalne szlaki turystyczne;
- zarządców infrastruktury kolejowej - PKP PLK S.A. (linie kolejowe) i PKP S.A. (dworce).

Program współpracy transgranicznej Interreg: Polska-Ukraina

Program współpracy transgranicznej Interreg NEXT Polska-Ukraina 2021-2027 będzie zarządzany przez Ministerstwo Funduszy i Polityki Regionalnej. Na realizację polsko-ukraińskich inicjatyw UE przeznaczy ponad 170 mln euro.

Program będzie koncentrował się na wspólnych wyzwaniach w zakresie:

- ochrony środowiska,
- kultury i zrównoważonej turystyki,
- opieki zdrowotnej,
- współpracy obywateli i instytucji oraz
- bezpieczeństwa i ochrony granic.

Interreg stawia na rozwój, integrację europejską regionów oraz rozwiązywanie problemów ponad granicami państw, które wymagają ścisłej współpracy.

Program zatwierdzony przez KE.

<https://www.ewt.gov.pl/>

Program Interreg Europa Środkowa 2021-2027

Program jest realizowany na obszarze dziewięciu państw Europy Środkowej: Polski, Czech, Słowacji, Węgier, Austrii, Słowenii, Chorwacji oraz części Niemiec i Włoch. Instytucją Zarządzającą programem jest miasto Wiedeń. Projekty realizowane będą w międzynarodowym konsorcjum, w skład którego musi wchodzić minimum trzech partnerów z różnych krajów, z czego dwóch z siedzibą na obszarze wsparcia.

Priorytet 1. Współpraca na rzecz inteligentnej Europy Środkowej

1.1. Wzmacnianie zdolności innowacyjnych

1.2. Rozwijanie umiejętności w zakresie inteligentnej specjalizacji, transformacji przemysłowej i przedsiębiorczości

Priorytet 2. Współpraca na rzecz bardziej zielonej Europy Środkowej

2.1. Wspieranie transformacji energetycznej dla neutralności klimatycznej

2.2. Zwiększenie odporności na zmiany klimatu

2.3. Rozwój gospodarki o obiegu zamkniętym

2.4. Ochrona środowiska

2.5. Zielona mobilność miejska

Priorytet 3. Współpraca na rzecz lepiej połączonych Europy Środkowej

3.1. Poprawa połączeń transportowych obszarów wiejskich i peryferyjnych

Priorytet 4. Poprawa systemu zarządzania współpracą w Europie Środkowej

4.1. Wzmocnienie systemu zarządzania na rzecz zintegrowanego rozwoju terytorialnego w Europie Środkowej

<https://www.ewt.gov.pl/>

Szwajcarsko-Polski Programu Współpracy II Edycja

Polska otrzyma z drugiej edycji Szwajcarsko-Polskiego Programu Współpracy ok. 1,5 mld zł. Program będziemy mogli wykorzystać do inwestycji wspierających rozwój gospodarczy i społeczny Polski. Aby wyrównywać szanse rozwojowe pomiędzy regionami, wsparcie otrzymają średnie miasta, które tracą funkcje społeczno-gospodarcze. Wsparcie przeznaczone będzie także na konieczne do rozwoju polskiej gospodarki innowacje i badania naukowe. Pozwoli to gospodarce wejść na wyższy poziom konkurencyjności i odporności na kryzysy.

MFiPR będzie sprawować funkcję Krajowej Instytucji Koordynującej, czyli ministerstwo będzie czuwać nad wdrażaniem programu i osiągnięciem jego celów. <https://www.gov.pl/web/fundusze-regiony>

Wdrażanie (kwalifikowalność kosztów) II edycji Szwajcarsko-Polskiego Programu Współpracy zakończy się w grudniu 2029 r.

Obecnie obie strony – polska i szwajcarska – wspólnie pracują nad szczegółami programów, które będą wdrożone w Polsce.

W II edycji Szwajcarsko-Polskiego Programu Współpracy planowana jest realizacja dwóch głównych programów:

- Polsko-Szwajcarski Program Rozwoju Miast,
- Program Badania Naukowe i Innowacje.

Szwajcarsko-Polski Programu Współpracy II Edycja

Miasta, które zostaną objęte pomocą, będą wybrane w otwartym naborze. Operatorem programu będzie MFiPR.

Przykłady obszarów, które będą wspierane w programie:

- efektywność energetyczna;
- transport publiczny;
- gospodarka wodno-ściekowa;
- gospodarka odpadami;
- ochrona środowiska;
- ochrona zdrowia;
- kształcenie zawodowe;
- bezpieczeństwo;
- migracje i integracja społeczna;
- wzmocnienie społeczeństwa obywatelskiego.

Wsparcie obszaru badań naukowych i innowacji:

- badania podstawowe – operatorem będzie szwajcarska agencja Swiss National Science Foundation;
- badania stosowane – operatorem będzie Narodowe Centrum Badań i Rozwoju.

W programie badawczym, w części badań stosowanych, projekty mają być bilateralne, tzn. realizowane w partnerstwie przez instytucje i firmy z Polski i Szwajcarii, natomiast w części badań podstawowych przewidziane są projekty multilateralne (z udziałem także innych krajów UE).

Program regionalny

**FUNDUSZE EUROPEJSKIE
DLA LUBELSKIEGO
2021-2027**

Urząd Marszałkowski
Województwa Lubelskiego
w Lublinie

Cel główny Programu

Program Fundusze Europejskie dla Lubelskiego 2021-2027 został oficjalnie zaakceptowany przez Komisję Europejską 24 listopada 2022 r. Województwo Lubelskie jako pierwszy region w Polsce otrzymało akceptację Brukseli.

Celem programu jest wzmocnienie i efektywne wykorzystanie gospodarczych i społecznych potencjałów regionu, sprzyjające zintegrowanemu, zrównoważonemu i inteligentnemu rozwojowi województwa lubelskiego, ukierunkowanemu na wysoką jakość życia i bezpieczeństwo jego mieszkańców. Zostanie on osiągnięty przez interwencję w ramach 11 Priorytetów obejmujących 5 celów polityki pakietu legislacyjnego UE.

- PRIORYTET I BADANIA NAUKOWE I INNOWACJE
- PRIORYTET II TRANSFORMACJA GOSPODARCZA I CYFROWA REGIONU
- PRIORYTET III OCHRONA ZASOBÓW ŚRODOWISKA I KLIMATU
- PRIORYTET IV EFEKTYWNE WYKORZYSTANIE ENERGII
- PRIORYTET V ZRÓWNOWAŻONA MOBILNOŚĆ MIEJSKA
- PRIORYTET VI ZRÓWNOWAŻONY SYSTEM TRANSPORTU
- PRIORYTET VII LEPSZA DOSTĘPNOŚĆ DO USŁUG SPOŁECZNYCH I ZDROWOTNYCH
- PRIORYTET VIII ZWIĘKSZANIE SPÓJNOŚCI SPOŁECZNEJ
- PRIORYTET IX ZASPOKAJANIE POTRZEB RYNKU PRACY
- PRIORYTET X LEPSZA EDUKACJA
- PRIORYTET XI ROZWÓJ ZRÓWNOWAŻONY TERYTORIALNIE

PRIORYTET I BADANIA NAUKOWE I INNOWACJE

- Prace B+R w tym infrastruktura i zaplecze
- projekty badawczo-wdrożeniowe, wdrożenie innowacji
- Sieciowanie przedsiębiorstw

PRIORYTET II TRANSFORMACJA GOSPODARCZA I CYFROWA REGIONU

- Projekty w zakresie transformacji cyfrowej MŚP
- Usługi inkubacyjne dla nowopowstałych firm
- Wsparcie promocji oferty i usługi prorozwojowe dla firm
- Inwestycje początkowe MŚP
- E-usługi i cyberbezpieczeństwo

PRIORYTET III OCHRONA ZASOBÓW ŚRODOWISKA I KLIMATU

- Wsparcie służb publicznych w usuwaniu zagrożeń naturalnych
- Zagospodarowanie wód opadowych i roztopowych
- Doradztwo klimatyczne
- Ochrona siedlisk przyrodniczych
- Gospodarka ściekowa i gospodarka odpadami komunalnymi
- Unieszkodliwianie odpadów medycznych i weterynaryjnych
- GOZ

Cel główny Programu

- Ochrona stanu siedlisk przyrodniczych
- Ośrodki edukacji ekologicznej

PRIORYTET IV EFEKTYWNE WYKORZYSTANIE ENERGII

- Odnawialne źródła energii
- Efektywność energetyczna

PRIORYTET V ZRÓWNOWAŻONA MOBILNOŚĆ MIEJSKA

- Przygotowanie Planów Zrównoważonych Mobilności Miejskiej
- Tabor trolejbusowy, niskoemisyjny tabor autobusowy
- Infrastruktura dla ruchu niezmotoryzowanego
- Infrastruktura ładowania pojazdów bezemisyjnych

PRIORYTET VI ZRÓWNOWAŻONY SYSTEM TRANSPORTU

- Połączenia drogowe np. do sieci TEN-T, przejść granicznych, terenów inwestycyjnych
- Budowa obwodnic
- Poprawa bezpieczeństwa w ruchu drogowym
- Bezemisyjny tabor kolejowy

PRIORYTET VII LEPSZA DOSTĘPNOŚĆ DO USŁUG SPOŁECZNYCH I ZDROWOTNYCH

- Infrastruktura edukacji przedszkolnej
- Uzupełnienie przyszkolnej infrastruktury sportowej
- Inwestycje w infrastrukturę włączającą – adaptacja pracowni symulujących rzeczywiste warunki pracy
- Infrastruktura szkolnictwa zawodowego, kształcenia ustawicznego i praktycznego, szkolnictwa wyższego o profilu praktycznym
- Rozwój POZ/AOS
- Telemedycyna i informatyzacja jednostek ochrony zdrowia
- Deinstytucjonalizacja usług zdrowotnych
- Poprawa dostępności do opieki jednego dnia
- Infrastruktura wykorzystywana w ramach najmu socjalnego
- Infrastruktura mieszkań o charakterze chronionym, treningowym i wspomaganym
- Infrastruktura na potrzeby usług dla osób z niepełnosprawnościami, przewlekle chorych i starszych
- Wsparcie obiektów zabytkowych
- Wyposażenie do prowadzenia działalności kulturalnej
- Rewaloryzacja i zachowanie zabytkowych ogrodów i parków
- Nowe produkty w turystyce
- Miejsca atrakcyjne turystycznie
- Dziedzictwo niematerialne

PRIORYTET VIII ZWIĘKSZANIE SPÓJNOŚCI SPOŁECZNEJ

- Aktywizacja społeczna osób najbardziej zagrożonych
- Polityka senioralna
- Tworzenie CUS
- Usługi opiekuńcze świadczone w społeczności lokalnej w formach dziennych i całodobowych
- Deinstytucjonalizacja instytucji całodobowych
- Integracja społeczno–gospodarcza obywateli państw trzecich

PRIORYTET IX ZASPOKAJANIE POTRZEB RYNKU PRACY

- Kompleksowa aktywizacja zawodowa osób bezrobotnych
- Aktywizacja zawodowa osób młodych w wieku 18-29 lat
- Kompleksowa aktywizacja zawodowa realizowana w projektach OHP na rzecz osób młodych
- Wsparcie w zakresie sprawowania opieki nad dzieckiem lub członkiem rodziny
- Poprawa sytuacji na rynku pracy osób ubogich pracujących oraz kobiet
- Outplacement

PRIORYTET X LEPSZA EDUKACJA

- Programy pomocy stypendialnej
- Nauczanie języka angielskiego
- Lokalne Ośrodki Wiedzy i Edukacji

- Tworzenie nowych miejsc wychowania przedszkolnego
- Doradztwo zawodowe lub edukacyjno-zawodowe
- Pomoc psychologiczno-pedagogiczna
- Programy rozwojowe szkół

PRIORYTET XI ROZWÓJ ZRÓWNOWAŻONY TERYTORIALNIE

- Rewitalizacja obszarów zdegradowanych
- Rozwój obszarów o wysokich walorach przyrodniczych i krajobrazowych
- Ochrona rozwój i promowanie materialnego i niematerialnego dziedzictwa kulturowego
- Fizyczna odnowa i bezpieczeństwo przestrzeni publicznych
- Przygotowanie terenów inwestycyjnych

Beneficjenci programu:

- ✓ instytucje i przedsiębiorstwa publiczne: jst, podmioty lecznicze, PSP, uczelnie zawodowe, organizacje badawcze, organy prowadzące przedszkola, szkoły i placówki oświatowe,
- ✓ Sektor prywatny: przedsiębiorstwa, instytucje prorozwojowe, ośrodki innowacji, spółki wodne, spółki wspólnot gruntowych
- ✓ Organizacje pozarządowe, min. stowarzyszenia, jednostki OSP włączone w KSRG
- ✓ Podmioty Ekonomii Społecznej
- ✓ Kościoły i związki wyznaniowe

Podział instytucjonalny

Lubelska Agencja Wspierania Przedsiębiorczości (LAWP)

Wsparcie przedsiębiorczości: B+R, cyfryzacja, GOZ

Departament Wdrażania Europejskiego Funduszu Rozwoju Regionalnego (EFRR)

Wsparcie jst: e-usługi, środowisko i energetyka, transport, infrastruktura usług społecznych i edukacyjnych, zdrowie kultura i turystyka, instrumenty terytorialne

Wojewódzki Urząd Pracy w Lublinie (WUP)

Włączenie społeczne i rynek racy

Departament Wdrażania Europejskiego Funduszu Społecznego (DW EFS)

Ekonomia społeczna, usługi społeczne, zdrowie, edukacja, usługi rozwojowe dla pracowników przedsiębiorstw

Instrument Step i Innovation coach – Ministerstwo Funduszy i Polityki Regionalnej

BEZPŁATNA, kompleksowa, dopasowana do potrzeb danego przedsiębiorcy usługa informacyjna, świadczona przez ekspertów branżowych z doświadczeniem w ocenie projektów w POIR/FENG

- ✓ Firma bez doświadczenia w B+R+I oraz w pozyskiwaniu środków z UE
- Wsparcie w zakresie identyfikacji i możliwości potrzeb innowacji

II ścieżka STEP Innovation Coach

- ✓ Firma z pomysłem na innowacyjny projekt oparty na potencjale firmy, który może być dofinansowany z PO IR/FENG
- Wsparcie w procesie aplikowania do POIR/FENG

I ścieżka STEP

Pierwszy KROK do FE

II ścieżka STEP Innovation Coach

Szukasz pomysłu na innowację w swoim przedsiębiorstwie

- Zgłoś swoją firmę na www.Innovationcoach.pl
- Po weryfikacji Twojego zgłoszenia przydzielimy Ci Coach-a branżowego
- Dzięki współpracy z Coach-em uzyskasz:
 - • wsparcie w zakresie analizy potencjału Twojej firmy, • informację o możliwych ścieżkach wzrostu innowacyjności w twojej firmie, • dostępnych źródłach finansowania

I ścieżka STEP

Masz już pomysł na innowację

- Wypełnij formularz na www.step.gov.pl
- Po weryfikacji formularza przydzielimy Ci Eksperta branżowego
- Dzięki współpracy z Ekspertem uzyskasz: • rekomendację do konkretnej formy wsparcia, • analizę pomysłu na projekt pod kątem spełniania kryteriów wymaganych do uzyskania wsparcia

Źródła informacji o Nowej Perspektywie 2021-2027

Źródła informacji o Nowej Perspektywie Finansowej

➤ www.funduszeuropejskie.pl

Polecane strony:

<https://www.parp.gov.pl/component/site/site/nowa-perspektywa-finansowa-2021-2027>

<https://www.pois.gov.pl/strony/o-programie/fundusze-europejskie-na-infrastrukture-klimat-srodowisko/>

<https://www.poir.gov.pl/strony/o-programie/fe-dla-nowoczesnej-gospodarki/>

<https://www.power.gov.pl/strony/o-programie/fundusze-europejskie-dla-rozwoju-spoecznego/>

<https://www.polskawschodnia.gov.pl/strony/o-programie/fe-dla-polski-wschodniej-2021-2027/>

<https://www.ewt.gov.pl/strony/o-programach/programy-interreg-2021-2027/>

<https://www.polskacyfrowa.gov.pl/strony/o-programie/fundusze-europejskie-na-rozwoj-cyfrowy-2021-2027/>

Link do konkursów II półrocze 2022 r. i I półrocze 2023 r.

<https://www.funduszeuropejskie.gov.pl/strony/o-funduszach/fundusze-na-lata-2021-2027/krajowy-plan-odbudowy/nabory/>

Link do stron dla organizacji pozarządowych:

www.ngo.pl, www.eurodesk.pl

Fundusze Europejskie dla Lubelskiego 2021-2027

www.rpo.lubelskie.pl www.funduszeUE.lubelskie.pl

Strona główna > Dowiedz się więcej o...

Poznaj program na lata 2021-2027

Lubelskie jest drugim województwem w kraju pod względem alokacji na finansowanie programów regionalnych. Kwota zaproponowana w projekcie Umowy Partnerstwa na lata 2021-27 to ponad 2,4 mld euro. Pieniądze te podzielono według algorytmu opartego na kryteriach takich jak liczba ludności czy PKB per capita. Warto zaznaczyć, iż zostało już podzielonych około 75% środków, a blisko 25% przeznaczono na rezerwę programową do podziału na późniejszym etapie programowania (w czasie negocjacji kontraktu programowego). Rezerwa rozdysponowana zostanie na wszystkie 16 województw.

Pieniądze dostępne w ramach polityki spójności zostaną przeznaczone na realizację inwestycji w obszarze innowacji, przedsiębiorczości, cyfryzacji, ochrony środowiska, efektywności energetycznej, edukacji, rynku pracy i spraw społecznych, infrastruktury transportowej, ochrony zdrowia, kultury i turystyki oraz zintegrowanych inwestycji terytorialnych.

Aktualności **Zapoznaj się z dokumentami** **Poznaj założenia nowego programu**

Znajdź punkty informacyjne
Główny Punkt Informacyjny Funduszy Europejskich w Lublinie
ul. Stefczyka 3b, pok. 0.17 i 0.18, 20-151 Lublin
tel. (81) 44 16 864
e-mail: kontakt@feu.lubelskie.pl

Strona główna
Często zadawane pytania
Pobierz publikacje
Słownik
Deklaracja dostępności

Newsletter
Kontakt
Klauzula informacyjna / Polityka cookies
Formaty plików do pobrania
Mapa strony

Urząd Marszałkowski Województwa Lubelskiego Portal Funduszy Europejskich Serwisy programów

Fundacja Rozwoju Systemu Edukacji (FRSE)

<https://www.frse.org.pl/finansowanie-projektow>

Narodowy Fundusz Ochrony Środowiska i Gospodarki Wodnej

Informacja o naborach wniosków - Narodowy Fundusz Ochrony Środowiska i Gospodarki Wodnej - Portal Gov.pl (www.gov.pl)

Wirtualny Region Lubelski Nowa i Region Nowa i Nowa i Webin Centra cpi wa Kateg: Region Urząd Micro: Micro: Webin: Fund: Aktual: krajow: Pozna: Na: x

www.gov.pl/web/nfosigw/narodowy-fundusz-ochrony-srodowiska-i-gospodarki-wodnej

Gmail YouTube Mapy Szlaki turystyczne Pomoc publiczna -... -dimery Eksperti doradza ja... Projekt domu Winst... Innowacje dla miast... Laureaci Nowa karta PI Strona główna - Pla... Pieniądze na komp...

gov.pl Serwis Rzeczypospolitej Polskiej Szukaj usługi, informacji SZUKAJ mObywatel Unia Europejska

Strona główna Rada Ministrów Kancelaria Premiera Ministerstwa Urzędy, instytucje i placówki RP Usługi dla obywatela Usługi dla przedsiębiorcy Usługi dla urzędnika Usługi dla rolnika Koronawirus: informacje i zalecenia Załóż Profil zaufany Baza wiedzy Serwis Służby Cywilnej Сайт для громадян України - Serwis dla obywateli Ukrainy

Narodowy Fundusz Ochrony Środowiska i Gospodarki Wodnej

O Funduszu Aktualności Baza wiedzy Oferta finansowania Kontakt PL

Misją Narodowego Funduszu jest skuteczne i efektywne wspieranie działań na rzecz środowiska ze szczególnym uwzględnieniem działań służących absorpcji środków zagranicznych obsługiwanych przez NFOŚiGW

INFORMACJA O NABORACH WNIOSKÓW

Elektromobilność Dowiedz się więcej >

Aktualne nabory programy priorytetowe Fundusze unijne Środki norweskie i EOG

W celu świadczenia usług na najwyższym poziomie stosujemy pliki cookies. Korzystanie z naszej witryny oznacza, że będą one zamieszczane w Państwa urządzeniu. W każdym momencie można dokonać zmiany ustawień Państwa przeglądarki. Zobacz politykę cookies.

https://www.gov.pl/ua Wpisz tu wyszukiwane słowa 14°C Pochmurnie 13:51 02.11.2022

<https://www.ewt.gov.pl/strony/o-programach/programy-interreg-2021-2027/program-interreg-europa-srodkowa-2021-2027/>

<https://www.ewt.gov.pl/strony/kontakt/>

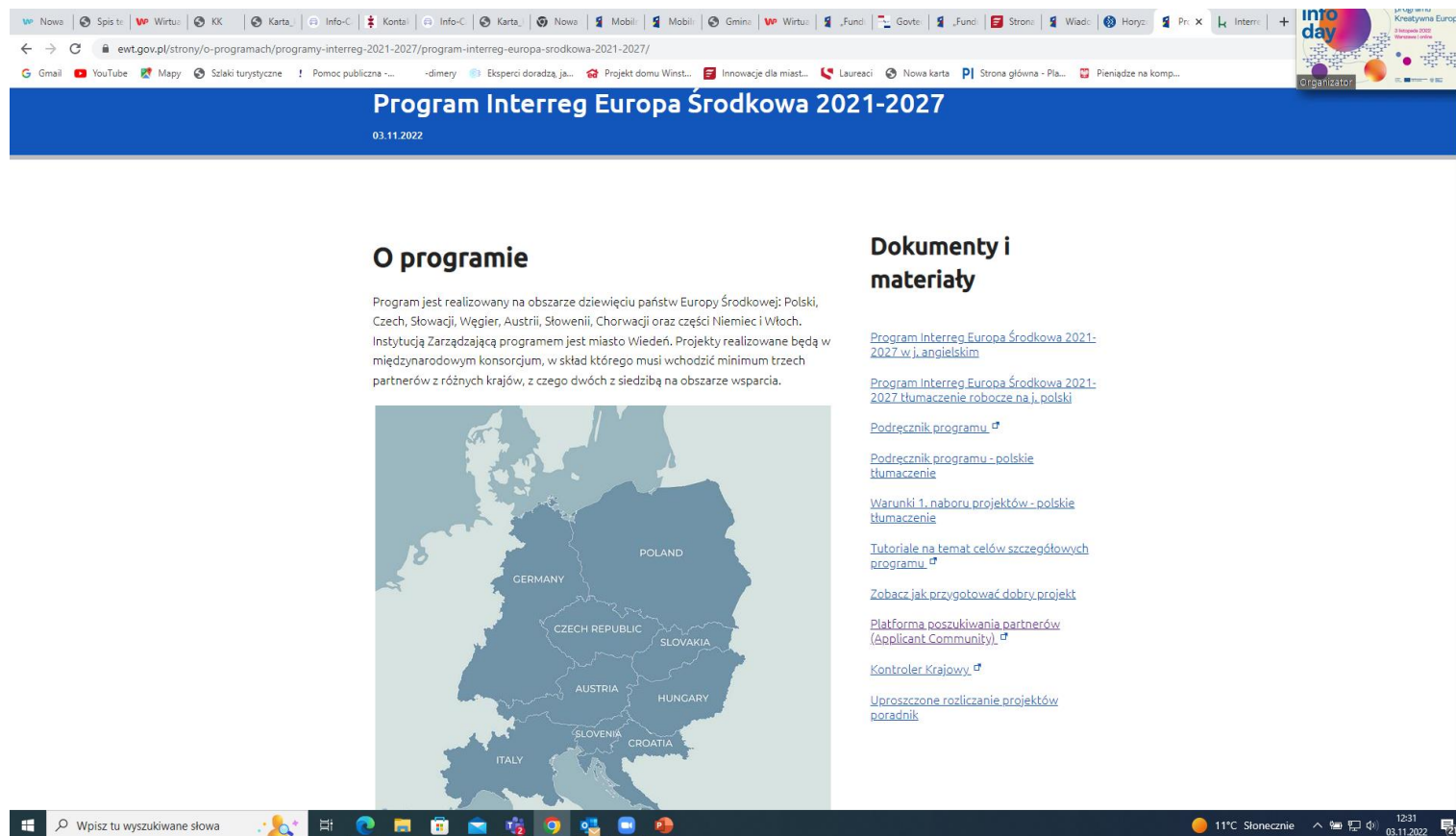

Program Interreg Europa Środkowa 2021-2027
03.11.2022

O programie

Program jest realizowany na obszarze dziewięciu państw Europy Środkowej: Polski, Czech, Słowacji, Węgier, Austrii, Słowenii, Chorwacji oraz części Niemiec i Włoch. Instytucją Zarządzającą programem jest miasto Wiedeń. Projekty realizowane będą w międzynarodowym konsorcjum, w skład którego musi wchodzić minimum trzech partnerów z różnych krajów, z czego dwóch z siedzibą na obszarze wsparcia.

Dokumenty i materiały

- [Program Interreg Europa Środkowa 2021-2027 w j. angielskim](#)
- [Program Interreg Europa Środkowa 2021-2027 tłumaczenie robocze na j. polski](#)
- [Podręcznik programu](#)
- [Podręcznik programu - polskie tłumaczenie](#)
- [Warunki 1. naboru projektów - polskie tłumaczenie](#)
- [Tutoriale na temat celów szczegółowych programu](#)
- [Zobacz jak przygotować dobry projekt](#)
- [Platforma poszukiwania partnerów \(Applicant Community\)](#)
- [Kontroler Krajowy](#)
- [Uproszczone rozliczanie projektów poradnik](#)

Krajowy Plan Odbudowy

<https://www.gov.pl/web/planodbudowy>

- O Krajowym Planie Odbudowy**: Information about the National Recovery Plan.
- Silniejsza gospodarka i wyższe zarobki**: Resilience and competitiveness of the economy.
- Zielona ścieżka rozwoju**: Green energy and reduction of energy consumption.
- Cyfrowe technologie na co dzień**: Digital transformation.
- Sprawna i nowoczesna ochrona zdrowia**: Efficiency, accessibility, and quality of the system.
- Dostępny i ekologiczny transport**: Green intelligent mobility.

At the bottom of the page, there is a cookie consent notice: 'W celu świadczenia usług na najwyższym poziomie stosujemy pliki cookies. Korzystanie z naszej witryny oznacza, że będą one zamieszczane w Państwa urządzeniu. W każdym momencie można dokonać zmiany ustawień Państwa przeglądarki. Zobacz politykę cookies.'

Wojewódzki
Urząd Pracy
w Lublinie

Krok do biznesu

Jak powstaje biznes

- **Potencjał do wykorzystania:**
 - ✓ wiedza i umiejętności,
 - ✓ kapitał – realny (np. budynek) i finansowy
 - ✓ kontakty czyli kapitał relacji.
- **Umiejętność oszacowania ryzyka.**
- **Pomysł.**

Jak powstaje biznes

- **Pomysł:**
 - ✓ *doświadczenie i wiedza z poprzedniego miejsca pracy,*
 - ✓ *wykształcenie,*
 - ✓ *kwalifikacje,*
 - ✓ zainteresowania,
 - ✓ tradycje rodzinne,
 - ✓ nowe technologie, tendencje,
 - ✓ nowe ulgi i udogodnienia,
 - ✓ nowe potrzeby,
 - ✓

Biznesplan

- Biznesplan to dokument, który ukazuje przyszłość Twojej firmy., Biznes plan pełni funkcję mapy oraz kompasu, które wskazują właściwą drogę i kierunki rozwoju.
- To plan podróży, w którym opisujesz przedsięwzięcie oraz przedstawiasz sposoby osiągnięcia celów wraz z oceną ich efektywności.

Biznesplan

Analiza SWOT

mocne strony

słabe strony

szanse

zagrożenia

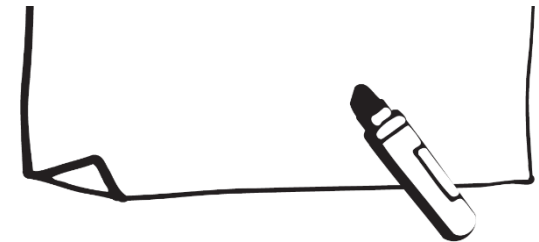

Formy wsparcia finansowego

- **Dofinansowanie podjęcia działalności gospodarczej**
 - ✓ Fundusz Pracy,
 - ✓ Środki PFRON,
 - ✓ Europejski Fundusz Społeczny.
- **Pożyczki.**

Dofinansowanie podjęcia działalności gospodarczej

Fundusz Pracy

- ✓ To forma wsparcia udzielana bezrobotnym, absolwentom CIS, absolwentom KIS lub niepozostającym w zatrudnieniu lub niewykonującym innej pracy zarobkowej opiekunom osoby niepełnosprawnej, którzy chcą rozpocząć własną działalność gospodarczą.
- ✓ Jednorazowe środki na podjęcie działalności gospodarczej, w tym na pokrycie kosztów pomocy prawnej, konsultacji i doradztwa związanych z podjęciem tej działalności, mogą być przyznane w wysokości nie wyższej niż 6-krotność przeciętnego wynagrodzenia.
- ✓ Przyznanie dofinansowania jest dokonywane na podstawie umowy zawieranej ze starostą (działającym w jego imieniu dyrektorem powiatowego urzędu pracy).
- ✓ Wniosek o dofinansowanie należy złożyć we właściwym – ze względu na miejsce zamieszkania, pobytu lub planowane miejsce prowadzenia działalności – powiatowym urzędzie pracy.
- ✓ Do podstawowych obowiązków osoby, która otrzymała dofinansowanie należy: prowadzenie działalności gospodarczej przez okres co najmniej 12 miesięcy (i niezawieszanie działalności gospodarczej w tym okresie) oraz niepodejmowanie zatrudnienia w okresie pierwszych 12 miesięcy prowadzenia działalności gospodarczej

Uwaga: Każdy powiatowy urząd pracy może posiadać również swój wewnętrzny regulamin przyznawania jednorazowo środków na podjęcie działalności gospodarczej, dlatego należy wcześniej zapoznać się z nim.

Dofinansowanie podjęcia działalności gospodarczej

Środki PFRON

- ✓ **Osoba niepełnosprawna zarejestrowana jako bezrobotna albo poszukująca pracy** niepozostająca w zatrudnieniu, może otrzymać z PFRON jednorazowo środki na podjęcie działalności gospodarczej, rolniczej albo na wniesienie wkładu do spółdzielni socjalnej w wysokości określonej w umowie zawartej ze starostą, nie więcej jednak niż do wysokości piętnastokrotnego przeciętnego wynagrodzenia, jeżeli nie otrzymała bezzwrotnych środków publicznych na ten cel.
- ✓ Środki mogą być przyznane osobie niepełnosprawnej zarejestrowanej w miejskim/powiatowym urzędzie pracy, która zamierza przez okres co najmniej 24 miesięcy prowadzić działalność gospodarczą, rolniczą albo wnieść wkład do spółdzielni socjalnej lub pozostawać członkiem spółdzielni socjalnej na terenie Rzeczypospolitej Polskiej.
- ✓ Warunkiem ubiegania się o powyższe środki jest złożenie **wniosku Wn-O**.

Do wniosku należy dołączyć: kopię dokumentu potwierdzającego niepełnosprawność w rozumieniu ustawy o rehabilitacji zawodowej i społecznej oraz zatrudnianiu osób niepełnosprawnych.

- ✓ Każdy powiatowy urząd pracy zamieszcza na stronie internetowej własny wzór wniosku oraz szczegółowy regulamin, w którym wyszczególnione są wymagane dokumenty, np.: oświadczenia, zaświadczenia.
- ✓ **Wniosek należy złożyć w powiatowym/miejskim urzędzie pracy zgodnie z miejscem zamieszkania.**

Pożyczka na podjęcie działalności gospodarczej

- **To niskooprocentowane środki zwrotne** na podjęcie działalności gospodarczej przyznawane bezrobotnym, poszukującym pracy opiekunom osób niepełnosprawnych oraz ludziom młodym.
- Pożyczkę na podjęcie działalności gospodarczej może otrzymać:
 - ✓ bezrobotny,
 - ✓ poszukujący pracy absolwent szkoły lub uczelni wyższej (studiów pierwszego stopnia, drugiego stopnia, jednolitych studiów magisterskich) w okresie 48 miesięcy od dnia ukończenia szkoły lub uzyskania tytułu zawodowego,
 - ✓ student ostatniego roku studiów pierwszego stopnia, drugiego stopnia, jednolitych studiów magisterskich,
 - ✓ poszukujący pracy opiekun osoby niepełnosprawnej, z wyłączeniem opiekunów osoby niepełnosprawnej pobierających świadczenie pielęgnacyjne lub specjalny zasiłek opiekuńczy na podstawie przepisów o świadczeniach rodzinnych, lub zasiłek dla opiekuna na podstawie przepisów o ustaleniu i wypłacie zasiłków dla opiekunów.
- Pożyczek udzielają pośrednicy finansowi wybierani przez Bank Gospodarstwa Krajowego. W ich kompetencjach pozostaje pomoc beneficjentowi w przejściu przez całą procedurę mającą na celu uzyskanie pożyczki.

WUP w Lublinie

Pożyczka na podjęcie działalności gospodarczej

Maksymalnie dwudziestokrotna wysokość przeciętnego wynagrodzenia (6 687,92 zł – 2022) – 133 158,40 zł.

- Może stanowić do 100% kosztów jej podjęcia.
- Jest udzielana na podstawie umowy, na wniosek osoby, po przedstawieniu opisu i kosztorysu zamierzonej działalności gospodarczej.
- Okres spłaty pożyczki nie może być dłuższy niż 7 lat, z możliwością skorzystania z karencji w spłacie kapitału na okres nie dłuższy niż 12 miesięcy.
- Spłata pożyczki jest dokonywana w równych ratach, płatnych na rachunek bankowy właściwego pośrednika finansowego. Pożyczkobiorca nie ponosi opłat i kosztów z tytułu udzielonej pożyczki.
- Podstawą rozliczenia pożyczek są opłacone faktury lub inne równoważne dokumenty księgowe.

wsparciewstarcie.bgk.pl

Franczyza, czyli inny sposób na biznes

- Franczyza, jaką znamy ze świata biznesu, jest rodzajem umowy między dwoma podmiotami, w którym
 - ✓ jeden oferuje prawo do posługiwania się jego marką, know-how, nierzadko również zapewnia finansowanie w początkowej fazie nowej inwestycji
 - ✓ drugi podmiot tworzy na tej podstawie bliźniaczy projekt biznesowy, godzi się na pewien system zarządzania i dzieli zyskami z prowadzonej działalności.
- Możliwe są co najmniej trzy rodzaje franczyzy: handlowa, produkcyjna i usługowa. Na zasadzie franczyzy działają sieci restauracji szybkiej obsługi, sklepy i markety, stacje benzynowe itp.

franchising.pl,
franczyza.pl

LAWP
Lubelska Agencja
Wspierania Przedsiębiorczości

ul. Wojciechowska 9
20-010 Lublin
tel. 81 46 23 800

Przydatne strony internetowe

firma.gov.pl,

biznes.gov.pl

psz.praca.gov.pl

kis.gov.pl

pip.gov.pl

PIERWSZE KROKI W BIZNESIE

poradnik dla osób zamierzających
podjąć działalność gospodarczą

<https://wuplublin.praca.gov.pl/> - Rynek pracy -
Publikacje urzędu

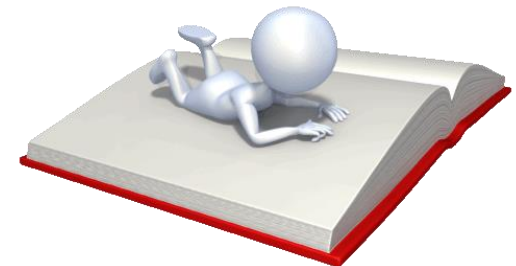

DORADCY ZAWODOWI

Wojewódzkiego Urzędu Pracy w Lublinie
zapraszają na

BADANIA PREDYSPOZYCJI ZAWODOWYCH

z wykorzystaniem

KZZ - Kwestionariusza Zainteresowań Zawodowych

KZZ jest pomocny w:

- określeniu preferencji zawodowych
- wyborze szkoły lub uczelni
- określeniu kierunku kształcenia lub szkolenia
- wyborze lub zmianie zawodu

Gdzie i jak można wykonać KZZ?

KZZ można wykonać zdalnie (online) po otrzymaniu od doradcy zawodowego linku do testu, loginu i hasła. Wypełnienie, zależy od indywidualnego tempa pracy, zajmuje **od 30 do 60 min.**

Po wypełnieniu osoba badana otrzymuje od doradcy zawodowego informację o swoich zainteresowaniach i predyspozycjach zawodowych.

Kwestionariusz Zainteresowań Zawodowych
jest **bezpłatny**.
ZAPRASZAMY!

centrum@wup.lublin.pl	tel. 81 463 53 51 lub 54 lub 24
bialapodlaska-filia@wup.lublin.pl	tel. 83 343 45 63
chelm-filia@wup.lublin.pl	tel. 82 563 05 82
zamosc-filia@wup.lublin.pl	tel. 84 677 66 19

Dziękuję za uwagę

Renata Kowal
Doradca zawodowy
Centrum Informacji i Planowania Kariery
Zawodowej w Lublinie
Filia w Białej Podlaskiej
ul. Warszawska 14, pok. 23
tel. 83 343 45 63
e-mail: centrum.bialapodlaska@wup.lublin.pl

Instytucja Samorządowa
Województwa Lubelskiego

WOJEWÓDZKI URZĄD PRACY W LUBLINIE
ul. Obywatelska 4, 20-092 Lublin
tel. 81 463 53 00, tel. kom. 605 90 34 76
fax 81 463 53 05
wuplublin.praca.gov.pl, e-mail: sekretariat@wup.lublin.pl

Znajdź nas na Facebook'u

/LubelskieFunduszeEuropejskie

tu znajdziesz informacje o :

-  organizowanych spotkaniach
-  planowanych i bieżących naborach
-  zmianach w dokumentacji
-  dobrych praktykach

**Bądź na bieżąco
z *LubelskieFunduszeEuropejskie***

Dziękuję za uwagę!

Natalia Banach

Specjalista ds. Funduszy Europejskich

Oddział Informacji o Funduszach Europejskich

Departament Zarządzania Regionalnym Programem Operacyjnym

Urząd Marszałkowski Województwa Lubelskiego

Lokalny Punkt Informacyjny w Białej Podlaskiej

ul. Warszawska 14, 21-500 Biała Podlaska

e-mail: natalia.banach@lubelskie.pl

tel. 83 343 58 44

fax. 83 342 28 82